

REGIOFIL

LA FILATELIA EN NUEVO LEON

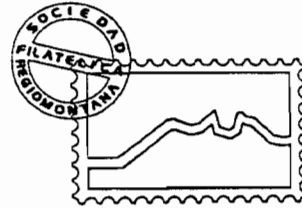

Número 2-00 Febrero del 2000
Boletín de la SOCIEDAD FILATELICA REGIOMONTANA (SOFIRREY)
Monterrey, N.L., MEXICO

DOS CARTAS QUE PRESAGIAN NEGROS NUBARRONES

Esta carta fue dirigida a un miembro de la familia Sánchez Navarro, poderosos terratenientes coahuilenses de abolengo desde los tiempos de la Colonia. La cubierta de esta misiva tiene la marca lineal YB-SL2 usada en S. Luis Potosí de 1824 a 1832. Sigue el texto de la misma:

S..D. José Melchor Shez. Navarro
Monclova

S.L. Potosi Abril 20 de 1830

Mi amigo y Sor:

La ape. de U. 7 del corte. recibida por el ultimo correo me deja impuesta de su buena salud y de hallarse en su casa de regreso de las Haciendas.

Las ocurrencias politicas continuan en ésta, y fundadamente se cree q. terminen muy pronto, y acaso sin accion de guerra, para lo q. el Supr. gobierno ha situado ya fuerza suficiente en Dolores Hidalgo, y se cré hoy venga avansando sobre ésta en donde tienen toda la opinion en favor, excepto el Gobierno, y algunos militares.

Hago á U. ésta comunicacion para q. respecto de los niños leponga todo cuidado.

Mis attas. expresiones á mi Sra. Da. Apolonia (C.V.B.) y U. reciba el cordial afecto de su mas att. am^o. y S.*

ABSM

Andrés Barrueta
(rúbrica)

NOTAS: 1) (C.V.B.)* ... (Con Vuestra Benia)

2) En esos días México padecía otra vez de las muchas turbulencias políticas que lo sacudieron en los primeros años de vida independiente. El presidente Guerrero se enfrentaba al vicepresidente Bustamante, a otros militares, a varios gobernadores y a ciertos sectores del pueblo que no lo querían y que a la postre provocaron su renuncia.

BORRADOR EN RESPUESTA A LA CARTA DE BARRUETA

Curiosamente, Sánchez Navarro escribió un borrador de la contestación en el dorso de la misma carta que recibió con una menuda letra tipo siglo XVIII, muy probable para dejar constancia en su archivo de los asuntos que atendía. También podemos observar que recibía correspondencia en Monclova, pero contestaba en Hermanas (unos 40 kms al norte) donde tenía residencia.

Sor. Dn. Andres Barrueta

Hermanas 10 de Mayo de 830.

Mi amigo y Sor.

Tan luego como recibí la grata de U. de 20 del pasado le puse el cuidado ese que me tenían mis chiquitos por las ocurrencias políticas de esa ciudad que á la vez creo muy tranquila mediante los fundamentos que U. tenía para creerlo así y que todo terminara muy pronto.

Hasta pasado mañana no es tpo. de que yo reciba la correspondencia que me haya venido por el correo; pero sin recibirla tengo ya el cuidado de lo que me han platicado algunos pasajeros referente á Españoles invasores que bienen sobre nosotros en crecido numero; y como por otra parte estan con frecuencia sabiendo de los preparativos que ntros. vecinos del Norte hacen para introducirse á Tejas é internarse hasta San Luis en lo pronto; de aquí es que no puedo tener una hora de gusto como ni la tendra cualquiera que como yo sea amante de su patria.

Hize a U. en una de mis anteriores insignuacion de la falta que me hacia el reconocimiento de la cuenta que con U. llevo para arreglar la general que anualmente ó á lo mas cada dos años se forma de cuantas tiene pendientes mi casa; pero mirando la resistencia que U. me ha manifestado en esto no volbera á molestarlo sobre el particular su afmo. Serbidor que atento b.S.M.

NOTA: La invasión del general español Barradas (por Tampico) ocurrió el 24 de julio de 1829 con una pequeña fuerza inferior a 3000 hombres, la que fracasó al poco tiempo, teniendo que retirarse, pero algunas noticias orales en aquella época alarmaban a la gente, que las exageraba y las repetía constantemente, como es el caso. Otras, como la invasión de Texas, existía desde los últimos días del Virreinato y acrecentada posteriormente por graves errores que se cometieron al admitir oficialmente a muchos colonos del Norte y a otros tantos libremente y sin ningún control.

N. del E.- Piezas de la colección de historia postal de WILLIAM B. MURRAY

LAS FALSIFICACIONES EN LOS SELLOS POSTALES DE MEXICO

La Segunda Emision (PARTE II)

Continuamos con algunos ejemplos del #10:

10/1F.- 4r naranja rojizo/*anaranjado*, impresión de placa gastada FALSA, papel con trama o grano vert., nombre y canc. circ. FALSOS de Chalco.

NOTA: Los 7 ejemplares siguientes también tienen impresión de placa FALSA, aunque la diferencia con la original en algunos casos es muy pequeña. El color de la impresión y del papel es prácticamente igual en todos, excepto algún cambio en la posición del grano.

10/2F.- 4r con línea marginal, trama horiz., nombre y canc. circ. FALSOS de Jalapa.

10/3F.- 4r placa gastada, nombre FALSO de México.

10/4F.- 4r placa gastada, nombre y canc. circ. FALSOS de Morelia.

10/5F.- 4r placa gastada, nombre y canc. oval FALSOS de Tampico.

10/6F.- 4r placa gastada, nombre y canc. 2 líneas FALSOS de Zacatecas.

10b/7F.- 4r placa gastada, sin nombre.

10b/8F.- 4r placa muy gastada, sin nombre, canc. 2 líneas FALSA de Cholula.

10B/9F.- 4r rojo/*amarillo*, impresión lito. BURDA.

11/1F.- 8r negro/*ante rojizo*, reimpresión de placa gastada, papel con grano horiz., nombre y canc. circ. de lacre FALSOS de Apam.

10/1F



10/2F



10/3F



10/4F



10/5F



10/6F

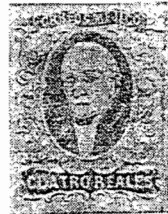

10b/7F



10b/8F



10B/9F



11/1F

11/2F.- 8r negro grisáceo/ante rojizo, reimpresión, nombre FALSO de Morelia y canc. oval de Colima FALSA.

11/3F.- 8r negro grisáceo/ante rojizo, reimpresión, nombre FALSO de Morelia y canc. 2 líneas FALSA de Pázcuaru.

11/4F.- 8r negro/ante rojizo, reimpresión, nombre y canc. oval FALSOS de Guadalajara.

11/5F.- 8r negro/ante rojizo, reimpresión, nombre y canc. oval FALSOS de Guanajuato.

11d/6F.- 8r negro/ante rojizo, reimpresión, sin nombre y canc. oval U.P.U. FALSA de México, que se empezó a usar en 1885.

11d/7F.- 8r negro grisáceo/ante rojizo, reimpresión, sin nombre.

11B/8F.- 8r negro/ante rojizo, impresión lito. BURDA con números 28-62.

12/1F.- 8r verde/ante rojizo, impresión de placa FALSA, papel mixto con grano vert., nombre FALSO de Acapulco.

12/2F.- 8r verde/ante rojizo, reimpresión de placa gastada, papel con grano horiz., nombre y canc. circ. FALSOS de Chiapas.

12/3F.- 8r verde/ante rojizo, reimpresión de placa gastada, papel con grano vert., nombre y canc. circ. FALSOS de México.

12/4F.- 8r verde/ante rojizo, reimpresión, papel con grano vert., nombre y canc. circ. FALSOS de Morelia.

12/5F.- 8r verde/ante rojizo, reimpresión de placa gastada, papel con grano horiz., nombre con letras algo gruesas y canc. tipo oficial de Morelia FALSOS.

12/6F.- 8r verde esmeralda/ante rojizo, reimpresión, papel con grano horiz., nombre FALSO de Querétaro.

12/7F.- 8r verde/ante rojizo, reimpresión, papel con grano vert., nombre y canc. Franco orlado FALSOS de Tabasco.

12/8F.- 8r verde seco/ante rojizo, reimpresión de placa gastada, papel con grano horiz., nombre y canc. caja FALSOS de Zacatecas.

NOTA: En las reimpresiones de los Nos. 11 y 12, el grano o trama horizontal, igual a los originales, tiene mayoría. Por tal motivo, la posición del grano no es garantía de autenticidad. Aquí los expertos tienen la última palabra, como dice el catálogo.

N. del E.- Colección de Referencia de ANGEL MOYA SALDAÑA. * * *



11/2F



11/3F



11/4F



11/5F



11d/6F

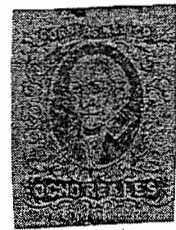

11d/7F



11B/8F



12/1F

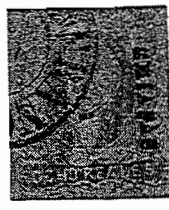

12/2F

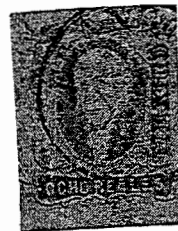

12/3F



12/4F



12/5F

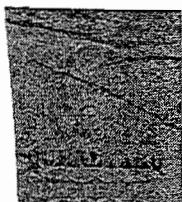

12/6F

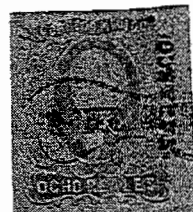

12/7F

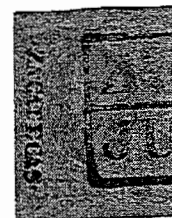

12/8F